长沙晚报

中共长沙市委机关报 长沙晚报社出版

掌上长沙 山水洲城记

2025年 星期六 11月8日 | 农历乙巳年 九月十九 | 国内统一连续出版物号CN 43-0002 今日4版 第18164号 | 1版

www.icswb.com 晚报热线82220000

习近平致电祝贺比亚当选连任喀麦隆总统

新华社北京11月7日电 11月7日，国家主席习近平致电保罗·比亚，祝贺他当选连任喀麦隆共和国总统。

习近平指出，中国和喀麦隆传统友好。近年来，两国政治互信不断深化，各领域合作成果丰硕，在涉及彼此核心利益和重大关切问题上坚定相互支持。明年是中喀建交55周年，两国关系发展面临新机遇。我高度重视中喀关系发展，愿同比亚总统一道努力，以落实中非合作论坛北京峰会成果为契机，推动两国全面战略伙伴关系深入发展，更好造福两国人民。

我国第一艘电磁弹射型航空母舰入列

习近平出席入列授旗仪式并登舰视察

新华社三亚11月7日电（记者 梅常伟）我国第一艘电磁弹射型航空母舰福建舰入列授旗仪式5日在海南三亚某军港举行。中共中央总书记、国家主席、中央军委主席习近平出席入列授旗仪式并登舰视察。

十一月的三亚，海阔天高，碧波浩瀚。军港内，福建舰踏海而立、满旗高悬，山东舰伏波相伴，来自海军部队和航母建设单位的代表2000余人在码头整齐列队，气氛隆重热烈。

下午4时30分许，入列授旗仪式开始，全场高唱中华人民共和国国歌，五星红旗冉冉升起。仪仗礼兵护卫着八一军旗，正步行进到主席台前。习近平将八一军旗授予福建舰舰长、政治委员。福建舰舰长、政治委员向习近平敬礼，从习近平手中接过八一军旗。习近平同他们合影留念。入列授旗仪式在中国人民解放军军歌声中结束。

习近平对我国航母建设发展一直很关注。仪式结束后，习近平登上福建舰，听取我国航母建设发展工作汇报，了解航母体系作战能力生成、电磁弹射系统建设运用等情况。

宽阔的飞行甲板上，4道阻拦索、3个弹射起飞位格外醒目，歼-35、歼-15T、空警-600等新型舰载机依次停放。习近平听取甲板功能布局介绍，不时驻足察看装备设施。习近平同舰载机飞行员亲切交流，详细询问飞机技战术性能和电磁弹射特点优势，观看舰载机弹射放飞流程演示。身着多种颜色马甲的航空保障人员看到习主席到来，纷纷围拢过来，向习主席问好，报告各自岗位和主要职责。习近平勉励大家不断提升专业技能和打仗本领，为福建舰战斗力建设贡献力量。

随后，习近平前往福建舰舰岛，登上塔台，了解飞行指挥和起降运行情况。习近平进入驾驶室，察看值勤战位，在航泊日志上郑重签名。习近平亲自决策福建舰采用电磁弹射技术。他来到弹射综合控制站，仔细观摩工作流程，按下弹射按钮，甲板上空载的动子如离弦之箭弹向舰艏。习近平十分关心舰上官兵生活，专门来到餐厅和士兵舱，察看饮食和住宿保障情况，同士兵们亲切交流，叮嘱各级搞好各方面保障，让广大官兵更好投身部队建设和备战打仗。

下转2版①

↑11月5日，我国第一艘电磁弹射型航空母舰福建舰入列授旗仪式在海南三亚某军港举行。中共中央总书记、国家主席、中央军委主席习近平出席入列授旗仪式并登舰视察。这是习近平向福建舰舰长、政治委员授予军旗。 新华社记者 李刚 摄

→11月5日，我国第一艘电磁弹射型航空母舰福建舰入列授旗仪式在海南三亚某军港举行。福建舰是我国第一艘电磁弹射型航空母舰，也是我国第三艘航空母舰，舷号为“18”，2022年6月下水命名。 新华社记者 李刚 摄

不断提升科技成果转化效能 丰富文化遗产保护法治供给

铁凝来湘开展专题调研

长沙晚报11月7日讯（湖南日报全媒体记者 郭宸）11月5日至7日，全国人大常委会副委员长铁凝率调研组到湖南，围绕科技成果转化、“文化+科技”融合发展、历史文化遗产保护立法等主题进行调研。

在湘期间，调研组前往长沙、株洲，深入企业、高校、科研院所、文博单位等，详细了解湖南在相关工作中的经验做法，听取各领域有关人员的意见建议。

来到大飞机地面动力学试验平台、岳麓山实验室集聚区、湖南先进技术研究院、中南大学粉末冶金全国重点实验室，铁凝听取了院士专家、科研人员在产学研融合、技术攻关、人才培养等方面工作的介绍；在株洲中车时代半导体有限公司、株洲华锐精密工具股份有限公司、湖南视比特机器人有限公司、三一智联重卡产业园，铁凝与企业负责人和一线工作人员对谈交流，了解企业创新研发、生产销售等关键信息。铁凝指出，要坚持以习近平新时代中国特色社会主义思想为指导，深化科技成果转化机制改革，推动科技创新和产业创新融合发展。要立足湖南产业优势，加强核心技术攻关，不断提升自主化水平，全力突破“卡脖子”问题。要优化人才培养模式，完善各项人才保障政策，实现人才招得来、留得住。

走进湖南省博物馆，铁凝认真查看馆藏文物展陈情况，了解文物保护、展示、科普等工作进展。她指出，湖南是历史文化大省，拥有丰富的历史遗存和独特的湖湘文化，是中华文明的重要组成部分，要发挥好博物馆的教育功能，在加强文物保护的基础上提升考古成果阐释转化能力和水平，培养更多文化遗产保护和传播人才，将行之有效的经验通过立法形式加以固化和推广，不断丰富法治供给，守护好祖先留下的文明瑰宝。走上橘子洲头，铁凝指出，要加强红色资源保护利用，依托红色旅游，提升爱国主义教育水平。在长沙市非物质文化遗产展示馆，铁凝指出，要加强代表性传承人培养和支持力度，激发社会力量参与的活力，以更高标准推动非遗活态传承。

下转2版②

吴桂英调研粮食安全、乡村振兴工作

扛牢粮食安全政治责任 扎实推进乡村全面振兴

长沙晚报11月7日讯（全媒体记者 凌晴）7日，省委常委、市委书记吴桂英在长沙县调研粮食安全、乡村振兴工作，强调要深入学习贯彻习近平总书记关于“三农”工作的重要论述，坚决扛牢粮食安全政治责任，以更实举措推动农业增效益、农民增收入、农村增活力，扎实推进乡村全面振兴。

农文旅融出乡村好“丰”景。开慧镇以田为媒，创新打造“集体经济抱团发展+乡村运营CEO”模式，推出“我在开慧有丘田”项目，以农田认领方式激活乡村资源，打造“初恋田舍”等新业态、“初恋茶馆”等新场景，今年累计为10个村（社区）集体经济分红68万余元。吴桂英与属地、项目负责人深入交流，详细了解项目运营和村民生产生活、村集体收入情况。她肯定当地积极探索、大胆实践的成效，勉励开慧镇示范引领、创新发展，做足“农”文章，深挖“文”资源，培育“旅”品牌，以农文旅高质量融合发展促进乡村全面振兴。

长沙县区域化农事综合服务中心为广大小散农户、种粮主体提供一站式机械化作业服务；天华粮食购销有限公司（路口储备库）承担着政策性粮食的收购、储存、销售全流程管理职责。吴桂英现场了解育秧、收储等工作开展情况，强调要持续深化农业社会化服务体系建设，保护和调动农民种粮积极性，共享现代农业发展红利；要精心管好用好储备粮，系统规划、科学优化品类、规模、结构，坚决当好国家粮食安全“压舱石”。各级各部门要全面落实耕地保护和粮食安全党政同责，牢牢守住耕地红线和永久基本农田底线，加快推动藏粮于地、藏粮于技战略落实落地。

在春华镇，吴桂英走进花园新村党群服务中心，深入了解基层党建、社会治理等工作情况，强调要坚持党建引领基层治理，把减负赋能的成效体现在服务群众的质效上。来到村卫生室，吴桂英实地察看医疗设施配置，向村医询问接诊量、常见病处置及医保报销流程等情况，要求进一步完善基层医疗保障体系，让老百姓在家门口看病方便、放心。吴桂英还来到脱贫户家中拉家常、话冷暖，鼓励他们在党和政府的惠民好政策下，凭借勤劳肯干的双手，把日子越过越红火；叮嘱属地和相关部门持续压实责任，进一步织密防止返贫“安全网”，精准落实帮扶举措，确保巩固拓展脱贫攻坚成果全面提质增效。

市领导邹特、周春晖参加。

魏建锋在长沙调研时强调

深入学习贯彻党的二十届四中全会精神 纵深推进新征程纪检监察工作高质量发展

长沙晚报11月7日讯（全媒体记者 刘攀 通讯员 龙源）11月7日，省委常委、省纪委书记魏建锋到长沙市纪委监委机关，围绕学习贯彻党的二十届四中全会精神，调研落实管党治党政治责任、加强日常监督、群众身边风腐问题集中整治、纪检监察工作“三化”建设年行动等工作情况。

魏建锋强调，要深入学习贯彻党的二十届四中全会精神，与习近平总书记关于党的自我革命的重要思想、《习近平谈治国理政》第五卷一体学习领悟，准确把握全会关于全面从严治党的部署要求，纵深推进新征程纪检监察工作高质量发展，以实际行动坚定拥护“两个确立”、坚决做到“两个维护”。

魏建锋强调，要坚持把党的全面领导摆在首位，抓紧抓实政治监督，不折不扣落实“第一政治要件”，推动党中央重大决策部署落地见效。要做深做实日常监督，找准关键点、紧盯关键处，做到严字当头、全面从严、全程从严。要在一体推进“三不腐”上持续加力，巩固深入贯彻中央八项规定精神学习教育成果，持续推进作风建设常态化长效化，从严整治群众身边不正之风和腐败问题，坚决铲除腐败滋生的土壤和条件。要引导党员干部在遵规守纪前提下敢于担当、善于作为。要以更有力有效举措推动“三化”建设走深走实，强化工作统筹，抓好建章立制，坚持严管厚爱，打造“四个过硬”纪检监察铁军。

激情相会

湘江畔回响《沁园春·长沙》诵读声 2版

记者节特别策划

拥抱AI，新闻人不可替代

本报5名全媒体记者结合采编经历谈体会 3版

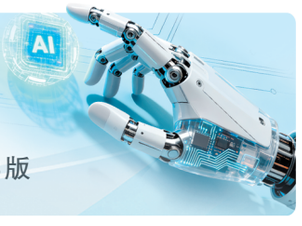

打造具有全球领先水平智能制造标杆

中联重科挖掘机共享制造智能工厂入选工信部发布的领航级智能工厂项目培育名单，为湖南唯一入选企业

长沙晚报11月7日讯（全媒体记者 周斌 通讯员 彭娟）11月5日，工业和信息化部发布的《2025年度领航级智能工厂项目培育名单》完成公示。根据培育名单，全国共有15家企业入选，中联重科以“挖掘机共享制造智能工厂”项目成功入选，成为湖南省唯一入选企业，标志着中联重科在智能制造领域的领先地位获得国家级认可。

领航级智能工厂是工业和信息化部、国家发展改革委等六部门在2024年智能工厂梯度培育行动中探索培育的最高层级，属于基础级、先进级、卓越级、领航级四级培育体系的顶端。该层级聚焦数字化转型与智能化变革，旨在通过输出新技术、新工艺、新装备和新模式，引领研发范式、生产方式、服务体系和组织架构变革，探索未来制造形态，打造具有全球领先水平的智能制造标杆。

中联重科作为工程机械行业最早布局和应用机器人技术的企业之一，于2024年开始探索使用具身智能人形机器人，为制造业高端化、智能化、数字化转型提供了范本。

下转4版

中联重科挖掘机共享制造智能工厂智能产线。长沙晚报通讯员 钟连 摄

从姓氏族谱探寻长沙城市文明发展脉络

市政协举行《千年百姓——从族谱中解读长沙姓氏》交流研讨会，陈刚出席

长沙晚报11月7日讯（全媒体记者 唐朝昭 实习生 彭靓婧）7日，《千年百姓——从族谱中解读长沙姓氏》交流研讨会在长沙政协同心园举行。市政协主席陈刚，副主席陈昌佳，秘书长郑力虎出席。

该书依托族谱、地方志与出土文献，收录137个长沙姓氏族谱，从姓氏族谱维度探寻长沙“三千年城址不变”的城市文明发展脉络，将传统族谱文化与社会主义核心价值观有机融合，提炼富有时代价值的家风内涵。会上，编辑团队家谱研究者代表和湖南大学岳麓书院、长沙简牍博物馆、市地方志编纂室、长沙图书馆、市委宣传部有关负责人围绕长沙族谱文化、姓氏文化、家风传承等开展交流分享。

下转2版③

社长 总编辑：洪孟春 社址：长沙市芙蓉区晚报大道267号 邮政编码：410016 值班编委 谭琳静 值班主任 邓伟进 本版责编 邓伟进 美编 王 斌 校读 刘 芳