树立和践行正确政绩观

# 传承红色基因 树立和践行正确政绩观

周扬 熊伊凡

**习近平总书记指出："树立和践行正确政绩观，起决定性作用的是党性。只有党性坚强、摒弃私心杂念，才能保证政绩观不出偏差。"党性是根、政绩是果。红色基因，正是共产党人坚强党性的历史凝结与鲜活载体。传承红色基因，就是要在赓续精神血脉中锤炼坚强党性，以红色基因铸魂赋能，为树立和践行正确政绩观固本培元。**

**三湘大地红色底蕴深厚，百年党史征程中，以毛泽东、胡耀邦、谢觉哉、何叔衡、林伯渠等为代表的湘籍革命家群体，以赤胆忠心、为民初心、斗争风骨、务实作风、清廉本色铸就精神丰碑，为广大党员干部校准政绩坐标、砥砺担当作为提供了宝贵精神滋养。当前，"十五五"规划开局起步，长沙应进一步赓续红色血脉，以坚强党性破立并举、纠偏正向，把红色基因转化为实干动能，以过硬实绩走好新时代赶考路，奋力谱写中国式现代化长沙篇章。**

## 赓续忠诚血脉，以大局意识锚定政绩航向

对党绝对忠诚，是中国共产党人的政治本色，也是树立和践行正确政绩观的根本前提。毛泽东同志青年时期立下"改造中国与世界"的鸿鹄之志，始终立足民族复兴大局探寻救国救民道路，将个人理想融入党和人民事业，用一生坚守诠释了共产党人胸怀全局、矢志报国的忠诚担当，为新时代党员干部锚定政绩方向树立了光辉典范。

当下少数党员干部政绩观出现偏差，核心症结在于大局意识缺失、党性修养弱化：有的固守本位主义，只顾局部利益、忽视全局发展，对党中央决策部署打折扣、搞变通；有的目光短浅，重眼前轻长远、重局部轻全局，只算地方"小账"、不算国家"大账"，导致工作偏离正轨、政绩失去根基。

树立和践行正确政绩观，必须铸牢忠诚之魂、心怀"国之大者"。自觉把地方发展放在国家全局中谋划定位，跳出长沙看长沙、立足全局谋一域，深度融入长江经济带、中部地区崛起等国家重大战略。紧扣"三高四新"美好蓝图，以长株潭一体化为重要抓手，以"一座城"理念打破行政壁垒、优化要素配置、强化协同联动，推动区域协同发展走深走实，以一域之稳、一域之进为全局添彩，让对党忠诚、服务大局成为政绩最鲜明的底色。

## 坚守为民初心，以民生福祉彰显政绩价值

江山就是人民，人民就是江山。为民造福是中国共产党人的价值追求，更是最重要的政绩。胡耀邦同志秉持"心在人民、利归天下"的赤子情怀，一生心系群众冷暖、不计个人得失，倾尽全力为百姓谋福祉，用实际行动践行以人民为中心的发展思想，清晰标注出政绩的本质内核——始终为人民谋利益、为群众谋幸福。

当前部分干部政绩观错位，突出表现为"重对上负责、轻对下负责"：有的热衷华而不实的形象工程、面子工程，追求表面光鲜的"显绩"，对群众急难愁盼问题漠不关心、敷衍了事；有的急功近利，只顾短期出彩、不顾长远民生，违背发展规律与群众期盼，最终失去民心。

树立和践行正确政绩观，必须坚守人民立场、厚植为民情怀。始终把人民满意作为检验政绩的根本标准，摒弃"官本位"思想，把为民造福作为一切工作的出发点和落脚点。聚焦就业、教育、医疗、养老、住房等关键领域，用心用情用力解决群众烦心事、揪心事，织密扎牢民生保障网。创新基层治理，稳步推进城市更新，完善便民服务设施，坚决不做表面文章、不搞花拳绣腿，多做惠民生、暖民心、顺民意的实事好事，以民生温度彰显政绩厚度，真正做到为官一任、造福一方。

## 砥砺斗争风骨，以攻坚克难创造过硬实绩

敢于斗争、敢于胜利，是中国共产党人的宝贵精神财富，也是成就过硬政绩的必备品格。何叔衡同志作为中共一大代表、党的创始人之一，一生舍身为国、向险而行，诠释了共产党人的斗争风骨。中央苏区时期，他铁面无私、敢查敢判，严惩贪腐、坚守原则，被苏区群众誉为"苏区包公""何青天"。在中央红军主力长征后，年近六旬的他留守苏区坚持斗争，面对强敌毫不退缩。在福建长汀突围中，他身陷重围，为不拖累战友，纵身跳崖、壮烈牺牲，践行了"为苏维埃流尽最后一滴血"的誓言。

新时代新征程，机遇与挑战并存。长沙作为省会城市，在产业升级、区域竞争、改革攻坚、城市治理等领域面临不少瓶颈制约。需要进一步增强担当斗争的勇气与本领，打通发展堵点难点。

树立和践行正确政绩观，必须发扬斗争精神、增强斗争本领。勇于直面问题、敢于啃硬骨头，在改革攻坚中担当作为，在破解难题中推动发展。聚焦科技创新、产业提质、营商环境优化、城市功能提升等重点任务，敢闯敢试、真抓实干，持续激活发展内生动力。始终保持锐意进取、敢打必胜的精气神，在复杂局面中稳住阵脚，在风险挑战中开拓新局，以实实在在的发展成效，展现新时代党员干部的过硬本领与政绩担当。

## 弘扬务实作风，以久久为功夯实政绩根基

实事求是、求真务实，是中国共产党人的鲜明特质，也是树立和践行正确政绩观的核心要义。谢觉哉同志一生坚守实事求是原则，不唯上、不唯书、只唯实，坚决反对虚浮造假与形式主义。他秉公执纪、严谨务实，对形式主义、官僚主义深恶痛绝，用一生践行"为党献身常汲汲，与民谋利更孜孜"的誓言，深刻印证：正确政绩是干出来的，绝非喊出来的，容不得半点浮躁与虚假。

形式主义、官僚主义是树立和践行正确政绩观的"拦路虎"。有的干部急功近利、寅吃卯粮，追求"短平快"政绩，不愿做打基础、利长远的潜功；有的作风漂浮，工作重部署轻落实、重痕迹轻实效，搞"纸面政绩""数字政绩"，导致发展根基薄弱、内生动力不足。

树立和践行正确政绩观，必须力戒虚浮、久久为功。秉持"功成不必在我，功成必定有我"的境界，坚持实事求是谋划推进工作，统筹当前发展与长远布局，坚决不搞粗放式发展、不做表面文章。聚焦现代化产业体系建设、科技创新攻坚、生态环境保护、风险隐患防范等重点任务，既要办好群众看得见、得实惠的实事，也要做实为后人作铺垫、打基础的好事，并以钉钉子精神一抓到底，用扎实行动创造经得起历史、实践和人民检验的政绩。

## 永葆清廉本色，以严守规矩筑牢政绩防线

清正廉洁是中国共产党人的政治底色，严守纪律规矩是树立和践行正确政绩观的根本底线。林伯渠同志一生公私分明、克己奉公，身居高位却始终坚持不搞特殊化。战争年代，他要求子女与普通战士同甘共苦，绝不享受特权；和平建设时期，他生活简朴、严于律己，拒绝特殊照顾，告诫子女不躺在父母的功劳簿上。他以"为人民服务，为世界工作"为座右铭，用一生坚守诠释了共产党人公私分明、廉洁从政的政治本色，为党员干部规范用权、守好政绩关树立了标杆典范。

权力是把双刃剑。少数干部政绩观跑偏，往往始于纪律防线失守：有的漠视党纪国法，违规用权、以权谋私；有的放松自我要求，贪图享乐、搞特权主义，最终偏离为民初心，让"政绩"沦为"败绩"。

树立和践行正确政绩观，必须知敬畏、存戒惧、守底线。时刻绷紧纪律规矩之弦，敬畏党纪国法，严守政治纪律和政治规矩，自觉净化社交圈、生活圈、朋友圈。坚持依规依纪依法用权，严格按制度程序办事，坚决杜绝违规决策、劳民伤财的"政绩工程"，不做急功近利、违规举债的错事。持续加强党性修养，涵养清廉家风，严格要求亲属子女，坚决抵制特权思想和歪风邪气，永葆清正廉洁的政治本色，干干净净做人、踏踏实实做事。

（周扬系中共长沙市委党校党史党建教研部副主任、副教授，熊伊凡系中共长沙市委党校教师；本文系长沙市社科联哲学社会科学规划课题"湖湘'拙诚'精神融入长沙干部树立和践行正确政绩观的路径研究"研究成果）

# 长沙引领"红色湘女"文旅融合发展新篇

杨莹 屈振辉

党的二十届四中全会审议通过的《中共中央关于制定国民经济和社会发展第十五个五年规划的建议》提出："推进文旅深度融合，大力发展文化旅游业，以文化赋能经济社会发展。"三湘四水留下多处"红色湘女"的故居、纪念馆、陈列室等，是我省发展"红色湘女"文旅融合的基础资源。

## 名扬天下，结缘长沙

湖南走出了中国共产党第一位女党员缪伯英，中国共产党第一个女中央委员、中共中央第一任妇女部部长向警予，全国妇联第一任主席蔡畅，中国人民解放军历史上的第一位女将军李贞，还有杨开慧、伍若兰、贺英等革命烈士，刘英、曾志等高级干部……

长沙作为湖南政治、经济、文化中心，大多数"红色湘女"都与其有缘。她们或"生于斯"，缪伯英、刘英、李贞都是长沙人；或"长于斯"，向警予、蔡畅、丁玲虽不是长沙人，但都曾求学于长沙；或"死于斯"，如杨开慧。特别是杨开慧，她出生在板仓、求学于周南、牺牲在识字岭、最后葬于板仓，完整诠释了"生于斯、长于斯、死于斯"，是长沙"红色湘女"的杰出代表。

## 资源丰富，文蕴深厚

"红色湘女"文旅资源可分为两大类：一是显性资源，以故居、纪念馆、陈列室等为主，又包括以其为主题的文旅资源和与其有关联的文旅资源。前者如杨开慧纪念馆等，后者有新民学会旧址等。二是隐性资源，主要是曾经的女校。例如周南女校培养了杨开慧、向警予、蔡畅等女革命家，被誉为"妇女人才的摇篮"和"女革命家的摇篮"。但现作为教育机构很难发挥文旅功能，故称隐性资源。

这些文旅资源承载的是"红色湘女"文化。杨开慧纪念馆中展出的那句"我死不足惜，但愿润之革命早日成功！"，新民学会旧址中向警予、蔡和森的合影，缪伯英故居中展出的"既以身许党，应为党的事业牺牲"等，一件件革命文物、一行行革命文献，不仅是"红色湘女"文化的无声诉说，更是其精神的有形展现。

## 文旅融合，引领发展

红色旅游是用好红色资源、开展理想信念教育的好形式。鉴于"红色湘女"的影响力及丰富的"红色湘女"旅游资源，笔者以为，湖南应着力打造"红色湘女"文旅融合品牌。

一方面是长沙引领、地市协同。长沙应分区域确立三大主题：首先是主城区"女校"主题线路。推动周南中学、稻田中学、长沙师范学院等学校校史馆面向社会开放，并将其延展至双峰蔡和森、蔡畅故居，溆浦向警予同志纪念馆，衡山毛泽建墓和耒阳伍若兰故居。其次是长沙县"党史"主题线路。以突出杨开慧纪念馆、缪伯英故居的党史教育主题，这一线路可向所有省内"红色湘女"景点延展。最后是浏阳市"军事"主题线路。以李贞将军事迹为基础，向省内多处"红色湘女"景点延展开，包括岳阳平江胡筠（红军第一位女师长）故居、衡阳衡山毛泽建墓和耒阳伍若兰（二人皆从事过游击斗争）故居、张家界桑植贺龙故居（贺龙三姐妹皆从事过游击斗争）。

另一方面是以文塑旅、以旅彰文。应当采取多种形式，如在长沙县杨开慧纪念馆至缪伯英故居间兴建"红色湘女"主题公园；在"红色湘女"景点选取相应革命事迹以实景演出形式展现；以新形式吸引青年，如以"红色湘女"等长征故事为蓝本组织"重走长征路"毅行活动等。

长沙作为"红色湘女"精神的重要发源地，应当充分发挥引领作用，整合资源、创新形式，打造具有全国影响力的红色文旅品牌，谱写红色精神与文旅融合发展的崭新篇章。

〔杨莹系长沙市社科联特约研究员，长沙南方职业学院讲师；屈振辉系湖南女子学院副教授；本文系长沙市哲学社会科学规划课题"长沙引领'红色湘女'文旅融合发展研究"（XX2026CSSKKT392X）研究成果〕

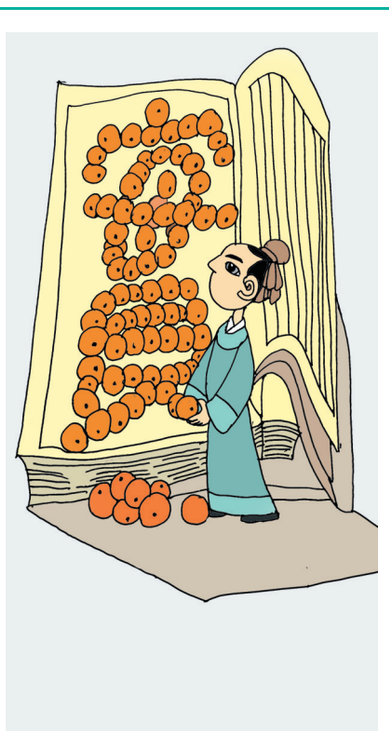

道不虚谈，学务实效。
——明·李贽
漫画/吴志立
哲语漫画

# 打造"零食王国"名片 推进内需外需统筹发展

肖坤洪

习近平总书记指出："我们要从全局和战略的高度准确把握加快构建新发展格局的战略构想。"2026年4月，鸣鸣很忙集团打造的"零食王国"亮相长沙芙蓉广场，汇聚全球近70个国家和地区的3.5万款零食，斩获"最大的零食店"吉尼斯世界纪录认证。

## 内需筑基：以新消费激活国内大循环

内需是经济发展的基本动力。中共中央、国务院印发《扩大内需战略规划纲要（2022—2035年）》指出，"加快培育新型消费""充分发挥内需拉动作用"。长沙零食产业持续激活内需活力。

以场景创新重塑消费新业态。"零食王国"立足新消费"高度融合性、场景丰富性、消费体验性"等特征，通过创造空间、叠加业态、覆盖全龄，培育新消费场景。这推动了消费流量转化为文旅增量、产业增量，实现从"卖商品"向"重场景、重体验、重情感"的新消费转型。

以品质升级满足消费新需求。2025年长沙市居民人均可支配收入达66396元，同比增长4.3%，为消费升级提供坚实基础。零食企业积极打造特色赛道，盐津铺子研发低糖零食，几多全主打"新鲜健康"理念，精准匹配居民消费从"有没有"向"好不好"的转变趋势。

以生态培育构建发展新闭环。"零食王国"开放黄金展位助力本土品牌发展，带动供应链拿货量增加。长沙优化新消费环境，培育150多个新消费品牌，形成"内需扩容—产业壮大—消费升级"的良性循环。

## 外需协同：以开放提质打通全球市场

"零食王国"的出海能力是内需市场规模和供应链优势的自然延伸。长沙依托中国（湖南）自由贸易试验区、中非经贸博览会等平台，持续推动零食产业"走出去"与"引进来"双向赋能。

产品出海。湖南辣条、酱板鸭等零食标准化、国际化发展，通过跨境电商、国际展会等渠道远销海外。依托中非经贸博览会永久落户等重大机遇，鸣鸣很忙、盐津铺子等企业产品远销东南亚市场。

品牌出海。鸣鸣很忙引领中国零食品牌出海，已在越南胡志明市开设5家直营门店。"零食王国"吸引了超5000家国产品牌与超1500家进口品牌入驻，引入了国际先进生产技术、管理经验与设计理念。

平台支撑。截至2025年底，中国（湖南）自由贸易试验区长沙片区累计形成92项制度创新成果，15项获评国家级，为内外贸易一体化发展提供保障。2025年长沙对非进出口总值突破303亿元，稳居中西部城市首位，为产业出海提供广阔空间。

## 统筹融合：以系统思维探索发展新路径

长沙"零食王国"的现象级出圈，是内需外需统筹发展的生动实践，形成了"外需促内需、内需强外需"的良性循环。

坚持产业筑基。培育本土龙头企业，完善"研发—生产—物流—零售"全产业链，推动中小企业专精特新发展，形成龙头引领、配套协同、创新活跃的产业集群，为内需扩容提供供给支撑，为外需拓展提供实力保障。

坚持场景赋能。跳出"就消费谈消费"的固有思维，推动消费与文旅、科技、娱乐等深度融合，打造沉浸式、体验式消费新场景，持续将城市流量转化为产业增量，让内需市场持续迸发活力。

坚持双向开放。对内深耕本土市场，扩大内需基本盘。对外主动对接全球市场，依托各类开放平台推动产品、品牌出海。积极引进全球优质资源，实现内需外需双向赋能、协同发展。

（作者单位：中共长沙市委党校社会和文化教研部；本文系长沙市社科联哲学社会科学规划课题"'三重赋能'推进长沙'三张文化名片'IP化运营与协同传播的路径研究"研究成果）

# 构建具有长沙特色的大思政教育体系路径

陈渝 袁红玉

党的二十届四中全会指出，实施新时代立德树人工程，促进思政课堂和社会课堂有效融合。构建具有长沙特色的大思政教育体系，对于推动长沙教育高质量发展、培养担当民族复兴大任的时代新人具有重要意义。

以立德树人为核心引领，树立长沙特色大思政教育理念。需充分发掘并利用长沙独有的红色文化资源、湖湘文化底蕴、科技创新优势以及地域实践场景。充分运用各类资源，将其转化为育人资源，达成资源共享与优势互补。在思想政治教育的改革创新领域，长沙推出了"有风景的思政课""行走的思政课"等特色品牌，进一步对分散的实践创新成果进行整合，构建系统化、体系化的大思政教育格局。

以"文化+科技"作为双轮驱动，打造"长沙标识"思想政治教育品牌。一是"岳麓书院·文化"思政课品牌。深入发掘岳麓书院"实事求是"思想源流及中华优秀传统文化精髓，促进中华优秀传统文化与新时代思政教育深度交融，构建具备示范价值、可复制且可推广的经验模式。二是"恰同学少年·沉浸式"思政课品牌。创新"红色经典知识产权+沉浸式体验+文化与旅游融合"模式，与橘子洲、湖南第一师范等红色地标形成联动，将历史场景、青春故事与理想信念教育有机融合。三是"马栏山·数字式"思政课品牌。构建包含短视频、微动漫、线上研学等多形式的数字思政产品矩阵，有效突破传统思政教育在时空维度上的限制。

以知行合一为关键着力点，纵向打通"三阶"一体化大思政育人链条。"大思政课"遵循学生成长规律，构建小学阶段以感性认知与情感启蒙为核心、中学阶段以理性认知与价值认同为重点、大学阶段以系统认知与实践养成为关键的大思政课程体系。构建"思政+"课程开发机制，以问题导向对教学设计进行重构，推动专业认知向价值认同、情感认同及行为认同跃迁。鼓励学校依托校史、社区资源以及长沙地域文化对课程形态进行创新，将具有长沙特色的思政课品牌全方位融入课程体系。

以"四维主体"协同为保障，构建运行有效的大思政教育支撑体系。政府作为大思政教育的"引领者"，应构建多部门协同机制，出台配套政策、整合专项资金并搭建合作平台，促使思想政治教育融入教育发展整体规划，纳入学校办学质量评价体系。学校立足立德树人根本任务，精准对接党建、校史以及社区等各类资源，将其转化为体系化、常态化、可落地的思政育人教育资源。社会作为大思政教育的"大课堂"，需深入发掘红色资源、历史文脉以及文博场馆等的育人功能。企业参与有助于打破校园与社会间的壁垒，促使思政教育与时代发展、产业需求以及国家战略相契合，进一步增强育人的时代性与实效性。

**〔陈渝系长沙广播电视集团有限公司纪委副书记；袁红玉系长沙市广播电视台（集团）党群工作部党务专干；本文系2026年度长沙市哲学社会科学规划课题"构建具有长沙特色的大思政教育体系研究"阶段性研究成果〕**

理响千字文

释文：以正大立心
篆刻／徐坦

# 以人工智能创新生态赋能新质生产力发展

新质生产力的发展需要良好创新生态支撑，人工智能创新生态作为创新生态的重要组成部分，能够从多个维度赋能新质生产力发展。

发展新质生产力，必须形成与之相适应的新型生产关系，而人工智能创新生态正是这种适配关系的重要载体。其核心是通过多元主体的高效协同，打破传统生产关系中的信息壁垒与利益分割，推动知识、技术、数据等要素的社会化协作，以"技术革命—要素配置—产业转型—生产率跃升"的逻辑赋能新质生产力发展。

人工智能创新生态赋能新质生产力发展是一个长期过程，应协同发力，推动人工智能创新生态与新质生产力发展需求精准适配。

构建协同机制，强化创新生态内在联动。一方面，推动"教育—科技—人才"循环，筑牢源头创新。另一方面，强化"科技—产业—金融"循环，加速科技成果转化。优化要素配置，提升数据、算力、算法协同效能。一是建立数据要素市场化配置体系。二是统筹算力基础设施布局。推动"人工智能+"深度融合，加速产业生态迭代。一方面，引导传统产业智能化转型。通过政策引导与场景示范，推动人工智能技术与制造业、农业等传统产业的生产流程融合。另一方面，培育新兴产业与未来产业集群，通过集群化发展降低创新成本。——刘学文（摘编自《光明日报》）

观点撷音