长沙的鲜茶饮市场处于新兴发展的态势，新式茶饮空间广阔，相比传统奶茶店有足够新鲜感

# 新中式茶馆圈粉长沙年轻人

长沙晚报全媒体记者 范宏欢 实习生 罗家稷

充满中式艺术感的茶品茶具，配上中式仿古景致，再搭配极具国风特色的茶点……喝腻了奶茶的年轻人，如今改在茶馆里“碰头”了。不同于在传统老式茶楼消磨时间，延承中国传统饮茶文化并注重场景体验的新中式茶馆逐渐走入大众视野。

随着90后、00后成为消费市场的主力，“健康养生”“互动社交”成为越发重要的消费诉求点。而如今在长沙本地，也涌现出一批新中式茶馆，成为众多年轻人打卡拍照的网红点。这类新中式茶馆能承接初代奶茶男女的新需求吗？记者随即前去一探究竟。

唐姑娘爱看书茶点坊的茶点。

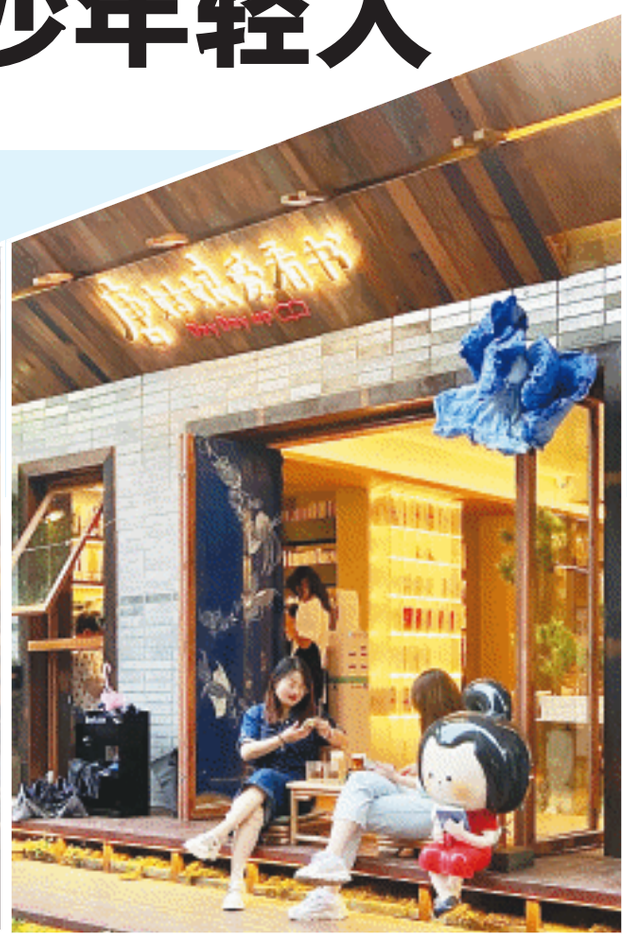

位于长沙丰盈里轩辕巷深处的唐姑娘爱看书茶点坊，充满了国风气息。

均为长沙晚报全媒体记者 范宏欢 摄

## 记者体验 得闲饮茶，长沙新中式茶馆仪式感满满

推开木质大门，映入眼帘的是古意盎然的下沉式新中式庭院，满屋书香扑鼻而来，紧挨门檐坐下，点一壶茶饮和几份中式糕点细品，身旁绿意青葱把城市的喧嚣一下子隔绝开来……这是位于长沙丰盈里轩辕巷深处的唐姑娘爱看书茶点坊。6月6日下午，记者走进这家新中式茶馆，扫视之间，既有倚在墙角读书的大学生，也有闲聊的闺蜜，还有一对对小情侣低声喃语。

“看多了千篇一律的日式甜品店，中式茶馆店显得格外独特。”唐姑娘爱看书茶点坊顾客天惠告诉记者。

记者随即又来到位于太平老街的方长茶食，在商铺店面林立的旧城区，茶馆却独此一家。店内弥漫阵阵浓茶的清苦香气，墙上摆放着精美中式茶具，卡座铺着编织的草席，顾客前来便是席地而坐。

“与传统的中式茶道有所区别，根据时下年轻人的生活节奏，我们简化了洗杯、落茶、注水、洗茶等步骤，消费者可直接饮用煮好的纯茶。”方长茶食的店员表示，虽然简化了步骤，但是仪式感不打折扣。每台桌上都搭配了煮水器、奉茶器（奉茶用的托盘）、盖置（用来放置茶壶盖、水壶盖的小盘）、茶杯等器具。

“这样无需客人自己泡制，但又保留了一部分使用茶器的权利，有自助的乐趣，也很轻松。”大学生楚怡告诉记者，来方长茶食喝下午茶已经成为她和闺蜜周末的日常。“这家的冰冰凉凉黄金万两冷泡茶超级好喝，茶的回甘勾起我的回忆，将我的思绪带回了小时候夏天的时光。”

同样，在长沙东风路文化园里，也藏着许多属于这座城市的小惊喜，鹅壶茶客厅就是其中之一。这家新开的创意茶室，融合了许多自然元素，清新淡雅，摆脱了原本饮茶的沉闷与单调。一间茶室，一隅宁静，给人一种“偷得浮生半日闲”的意境。

长沙东风路文化园里藏着一家鹅壶茶客厅，这家新开的创意茶室，摆脱了原本饮茶的沉闷与单调，“圈粉”众多长沙年轻人。

## 经营特色 与传统文化绑定，新中式茶馆好拍、能晒

为了适应年轻消费者对时尚包装、天然健康、方便即饮的特点，新中式茶饮店为此做出的努力体现在方方面面。

互联网时代新消费门店如何出圈？“好拍、能晒”一定是答案之一。而这些，新中式茶馆恰好也都满足。近年来，国潮文化盛行，而与传统文化绑定的“新中式茶馆”，让年轻人更愿意去晒、去宣传。

“我一开始是在小红书上看到新中式茶馆的探店分享，慕图而来。”楚怡表示，新中式茶馆简约清新的中式古典风格，再加上精致的茶具、茶点，可以说是天生自带高出图率。“好想立马拉上闺蜜来这里拍照，回去慢慢修图。”

唐姑娘爱看书茶点坊的负责人告诉记者，“新中式茶馆”就是朝咖啡奶茶店的经营模式去打造的，一方面价格相对较低，一方面精心包装，营造出轻松愉悦的消费氛围，这样更容易吸引年轻群体。

天惠是饮茶爱好者，她说自己有时会专门与朋友到茶饮店约会闲谈，“这里的氛围舒适，很适合与朋友小坐。”新中式茶馆环境氛围与一些小众咖啡店近似，但茶饮更对她的胃口，终于不用花大价钱去体验茶道了。

除此之外，“新中式茶馆”也在不断适应新时代消费者天然、健康的需求。不仅吸引了众多年轻人来打卡，也赢得了中年上班族的青睐。“我平时不太喝奶茶这些，觉得太甜，纯茶更新鲜，香味更浓。”80后市民李女士表示，她更偏好茶原生的清淡香气，得空便会来这里品品茶，赏赏花，放松一下。

茶馆似乎是门好生意，在年轻人聚集的小红书App上，搜索“茶馆”“茶室”，发帖条目总数分别为30万+和45万+。一篇名为“最全茶叶基础”的笔记更是收获了9.4万点赞、9万收藏。而搜索加上“长沙”关键字，则显示有100多条笔记，且都是最近几个月新鲜出炉。

## 行业前景 资本加持，新中式茶馆赛道热战打响

茶饮赛道愈发拥挤，资本热情依旧。据21数据新闻实验室不完全统计，2021年在全国茶饮行业的上下游融资超过150亿元资金。在成都、苏州、无锡、深圳等国内一二线城市，去年下旬陆续新开了不少新中式茶馆。今年，新中式茶馆品牌Tea'stone也两度获得融资。

“目前长沙的鲜茶饮市场处于新兴发展的态势，市场消费欲旺盛，因为其不仅符合健康饮食的消费需求，这样的模式也区别于传统奶茶店，有足够新鲜感。”方长茶食的负责人告诉记者。

除了像新中式茶馆店铺入局迅猛，也有趋向保守的店铺会在传统的奶茶店和咖啡店中附带上茶饮选项。例如长沙本土茶饮品牌茶颜悦色的全新店型“小神闲茶馆”就是其一，与茶颜悦色标准门店提供堂食和外卖不同，小神闲茶馆菜单上标注“仅限堂食、不可打包”，主打创意原叶茶、现萃奶茶、手冲茶三个种类，价格从16元至18元不等。

“对比在国内二三线城市相对遇冷的咖啡市场，茶在国内消费者心中接受度更广，所以从行业逻辑而言新式茶饮空间广阔。”从事茶饮经销推广的王经理向记者表示，茶饮消费用户粘性低，因其没有转换成本。若品牌要保持用户的复购率，就需要场景更新、元素设置以及推出更多的新品。

经济观察

车辆购置税减半征收新政激发市民购车意愿

# 首周长沙超900辆新车获减税

**长沙晚报6月7日讯（全媒体记者 周丛笑 通讯员 吕锦平 宁大为）**财政部、国家税务总局近日发布公告，对购置日期在2022年6月1日至12月31日期间且单车价格（不含增值税）不超过30万元的2.0升及以下排量乘用车，可减半征收车辆购置税。政策实施一周来，全市共办理减免车辆超900辆，减税金额600多万元。

“假期来看车，正好碰上车辆购置税减半征收的政策，我心仪的车符合条件，就现场下单了。按照原来的政策，我这辆车需缴纳车购税17046元，减半征收后相当于节省了8523元。”7日，市民周先生戏称自己喜提新车、喜获税收优惠“大红包”双喜临门。

这是自2009年以来，我国第四次出台车辆购置税优惠政策。车辆购置税优惠政策在长沙落地实施，有力激活了假期星城车市。长沙宝诚汽车销售服务有限公司销售经理郑庆介绍，6月1日上午就有10多位以前的观望客户主动发微信咨询情况，端午节假期看车客户明显增多。在长沙建沃汽车销售服务有限公司，销售经理彭玮电话时不时响起，他说：“政策实施一周来，每天都有30多位客户打电话来咨询车辆购置税减征政策，其中至少有20位客户明确表示会到店咨询和选购。”

在星沙不少汽车4S店，不少市民在了解车辆购置税减半征收优惠后表达了浓厚的购车意愿。正在看车的市民陈先生说，之前买第一辆车赶上了车辆购置税减半征收利好，二胎出生后正在考虑换车，没想到又赶上了车购税“五折”优惠，他看好的那款车目前售价15万元左右，车辆购置税优惠后能节省6600多元，“不犹豫了，过两天就去下单。”

“仅端午节当天就成交了3辆，这在往年是很少见的。”浏阳庆升丰田汽车销售服务有限公司财务邹娟欣喜地说道。在她看来，车购税减半优惠犹如一场及时雨，不仅减轻了消费者负担，对汽车销售行业也是大大的利好。郑娟介绍，截至6月6日，该公司共销售24辆汽车，同比增长约20%，环比增长近30%。“从消费者的反应来看，预计这波小高峰会持续到年底。”

# 参加质量诊断 远大空调内损成本降两成

**长沙晚报6月7日讯（全媒体记者 周辉霞）**邀请专家走进厂门，对企业质量管理情况进行全方位诊断，远大空调的内损成本下降24.7%，节省了一大笔的费用支出。7日，湖南省市场监管局发布全省市场监管系统开展“标准助企纾困 促进‘小个专’健康发展”专项活动过程中涌现的经验做法和成效，长沙市用标准诊断质量的探索，入选为典型案例之一。

2019年以来，长沙市市场监管局深入推进质量提升行动，系统性、创造性地开展以提升企业质量基础和管理水平为目的的质量诊断服务。随着质量诊断服务的开展，越来越多的企业希望质量专家深入企业把脉问诊，开“处方”、解“病痛”。

远大空调副总经理陈榆介绍，该公司产品远销60多个国家和地区，为进一步提高产品质量，根据入企诊断的专家建议，重点加强了产品焊接、油漆等关键工序的质量管控手段，企业产品一次报检合格率达到99.8%，质量内部损失成本下降24.7%。

截至去年底，长沙市市场监管局先后为金杯电工、九芝堂、中联环境等125家企业开展了“一对一”的质量诊断服务，排除各类质量“疑难杂症”近4000个，指导125家企业实施质量攻关项目178项，助力49家企业获得政府质量奖等奖励。

上接1版

从长沙市来看，今年高考，我市重点强化组考防疫工作，严把疫情防控关口，完善组考防疫预案，科学精准落实各项措施，备足人员和物资，切实做到应考尽考。除常规考点外，全市设立一家医院考点、27个备用考点、9个隔离酒店考点。考试当天，考生入场体温测量、场所消毒通风等防疫工作有条不紊。所有考生均在常规考点参考，没有启用医院考点、备用考点和隔离酒店考点。卫健、公安、交通、宣传、市场监管、生态环境、城管电力等职能部门进一步完善“联防联控、齐抓共管”的工作机制，以考生为本，共同开展高考护航行动，做好防疫、治安、出行、食宿、卫生、环境治理、电力保障等综合服务保障工作。

高考结束后，省教育考试院将组织专门力量，对全省所有考点的考场监控录像以及试卷保密室、试卷保管室、考点视频监控室的监控录像进行回放审看，一旦发现考试违规情况，将按有关规定严肃处理。

8日将迎来高考的第二天，考试科目分别是物理/历史、外语。这里需要提醒考生的是，语文、数学、外语和职高对口考试各科考试结束前30分钟内考生可以提前交卷离开考室，但是选考科目（物理、历史、生物、化学、政治、地理）考试结束前考生均不得提前交卷离开考室。另外，外语科目开考前15分钟（也就是6月8日14时45分前）考生必须完成安检进入考室，其他科目开考15分钟后考生不得进入考室，考生一定要特别注意外语科考试的时间要求。

为确保外语科目听力顺利进行，记者从湖南师大附中梅溪湖中学考点了解到，今年在该考点报考日语的考生共有360余人，他们分布在14个考场，考场总数比去年增加了10个。“与英语听力的播放设备有所不同，日语听力的播放主要是使用录音机，为满足日语考生的听力考试需求，我们不仅添置了足够的录音机，而且还加强了对监考老师的培训。”湖南师大附中梅溪湖中学党委书记许庆丰介绍。

# 自贸长沙片区形成33项制度创新成果

**长沙晚报6月7日讯（全媒体记者 刘捷萍）**7日，记者在“奋力强省会 走进自贸区”异地商协会、民营企业自贸行活动上获悉，挂牌一年多来，湖南自贸试验区长沙片区已形成33项制度创新成果，为企业带来诸多利好。

来自北京、西安等地长沙商会代表，以及本地民营企业家30多人，走进雨花区块中非经贸合作促进创新示范园，了解长沙片区投资环境和配套设施建设情况。

长沙片区占地79.98平方公里，下设长沙经开区、临空、会展、雨花、芙蓉5大区块。挂牌一年多来，长沙片区形成了“邮快跨”集约发展新模式等33项制度创新成果，在投资贸易便利、金融服务效能等领域为企业带来诸多利好；今年1-4月，实现进出口总额312.17亿元，同比增长9.78%，占全市进出口总额的35.2%，增速高于全市4.28个百分点；高端制造、临空经济、会展服务、中非经贸、“种业硅谷”蓬勃发展。长沙片区叠加经济技术开发区、综合保税区、跨境电商综试区、市场采购贸易试点等多个功能平台，能更好满足企业发展需求。

“长沙片区将努力建设审批事项最少、办事效率最高、投资环境最优、企业获得感最强的片区，用心用情提供全方位、全链条、全周期服务。”在随后举行的座谈会上，湖南自贸试验区长沙片区管委会常务副主任侯向宇，从区位、产业、人才、环境、政策五个维度介绍了长沙片区基本情况及招商政策。他抛出“橄榄枝”，欢迎企业家们把长沙片区作为创新创业的首选之地，加大在片区的投资布局力度。

“这次活动是落实省委省政府‘湘商回归’决策部署的具体举措，也有力推动湖南企业‘走出去’。”长沙市委统战部副部长、市工商联党组书记何惠风表示，面对复杂局面，湖南的民营企业逆势生长，迎难而上，希望大家继续用好用活自贸长沙政策，提质升级促转型，不畏艰难登高峰；利用好长沙片区政策叠加优势和平台优势，利用空铁陆磁的交通优势，推动外向型经济发展。